

promozione e coordinamento di reti sociali e sociosanitarie

piani di zona e piani della salute

La Provincia ha sviluppato moltissime attività relative ai Piani Sociali di Zona, che consentono di realizzare servizi ed interventi in maniera integrata e coordinata per rispondere ai vari problemi sociali (responsabilità familiari, infanzia e adolescenza; giovani, disabili, anziani, immigrati; esclusione sociale e contrasto alla povertà; dipendenze) ed ai Piani per la salute, relativi alla conoscenza dei problemi che attraversano i servizi sanitari, sociosanitari e sociali.

IMPEGNO > euro 1.510.705

RISULTATI > la Provincia ha realizzato percorsi di formazione e consulenza e molti incontri con gli operatori del territorio: 500 persone (Comuni, Aziende Sanitarie e privati) hanno partecipato.

Sono stati attivati 2 progetti specifici: un Master Universitario e un percorso di consulenza e formazione per gli enti del territorio.

Molto partecipate anche le Conferenze Zonali (una media di 70 persone) che hanno sviluppato un protagonismo da parte di tutti gli attori coinvolti.

La presentazione dei Piani Sociali di Zona e dei Programmi provinciali ha evidenziato la capacità da parte della rete interistituzionale di elaborare progetti condivisi ed innovativi.

cooperazione con il privato sociale

L'obiettivo della Provincia nei rapporti con il privato sociale (volontariato, associazionismo, cooperazione sociale) è quello di cooperare per sostenere iniziative di coesione sociale: per questo motivo sostiene le attività di queste organizzazioni attraverso convenzioni, contributi, realizzazione di iniziative comuni.

IMPEGNO > euro 295.375

RISULTATI > erogati 58 contributi. È stato approvato uno "Schema di Convenzione" per la gestione convenzionata del patrimonio di edilizia pubblica tra ACER - Reggio Emilia e tutti i Comuni del territorio.

La V Conferenza provinciale del volontariato si è conclusa con la redazione di un documento di riflessioni e intenti di carattere politico-programmatico sul "mondo del volontariato".

Con il Piano Associazionismo si è garantita la continuità del servizio "ASSIEME" che consiste nella consulenza giuridico fiscale gratuita alle associazioni di promozione sociale del territorio.

integrazione e solidarietà sociale

diritti di cittadinanza e integrazione dei cittadini immigrati

Per promuovere i diritti di cittadinanza e l'integrazione dei cittadini immigrati, la Provincia ha indirizzato il proprio intervento in quattro direzioni: conoscenza, accoglienza, integrazione e partecipazione. Ha garantito la continuità del servizio Call Center per le prenotazioni relative agli adempimenti burocratici, ha consolidato l'Osservatorio provinciale sull'immigrazione, ha sostenuto il Centro interculturale Mondinsieme e diversi progetti interculturali e di accoglienza (anche specifici per i bambini e i minori stranieri).

IMPEGNO > euro 138.000

RISULTATI > primo importante risultato è stato la diminuzione delle file dei cittadini immigrati davanti alla Questura.

Inoltre si sono sviluppati strumenti quali la Consulta ed i coordinamenti provinciali per condividere contenuti e obiettivi del Programma provinciale immigrazione.

È stato realizzato e pubblicato il rapporto stranieri 2005, che si conferma fondamentale strumento conoscitivo sulla presenza degli stranieri residenti nel territorio provinciale.

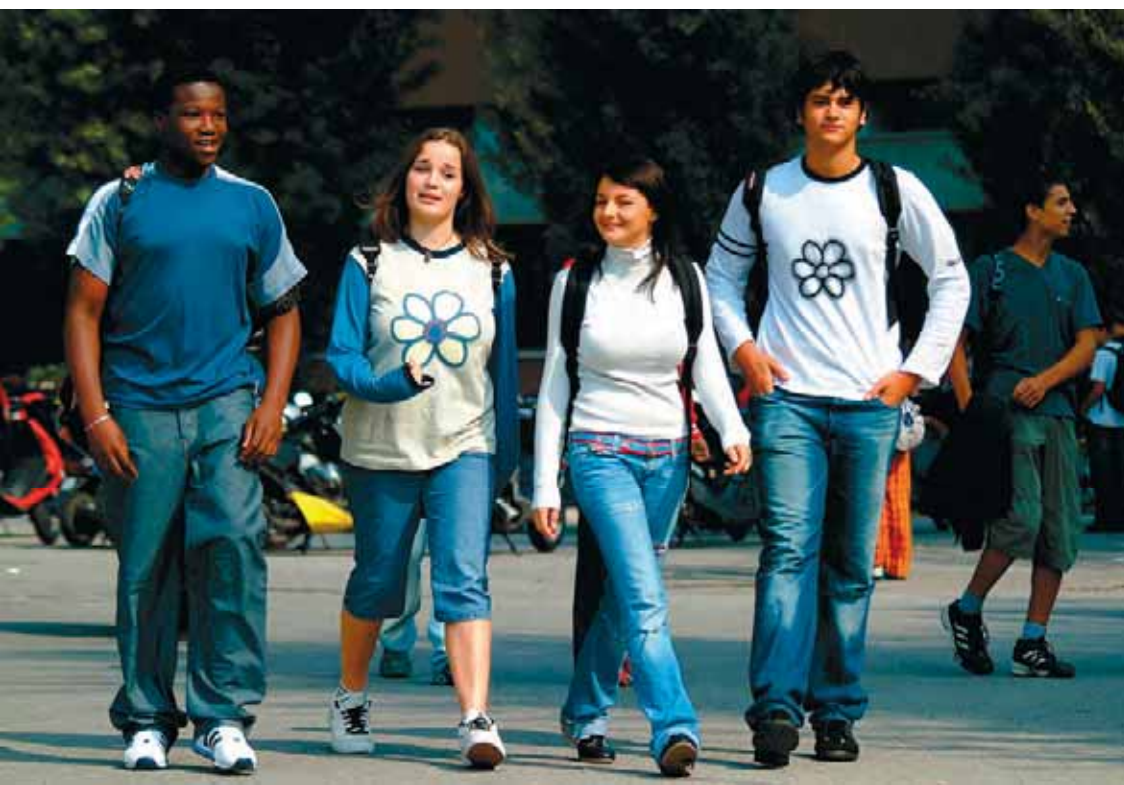

sostegno all'educazione e alla scuola

integrazione scolastica

Per favorire l'integrazione scolastica degli studenti in difficoltà (diversamente abili, stranieri, allievi in disagiate condizioni economiche) sono state concesse borse di studio e contributi di sostegno dei servizi di mensa e trasporto scolastico erogati dai Comuni.

Realizzati progetti di tutoraggio, pubblicazioni di guide multilingue, attività di orientamento alla scelta delle scuole superiori.

IMPEGNO > euro 5.007.000

RISULTATI > i beneficiari di borse di studio sono stati 7.488 (di cui 2.078 studenti di scuole superiori); 19.200 ore di tutoraggio a studenti diversamente abili; il 47,8% sono stati affiancati da tutor. Prodotte 3.000 guide multilingue e realizzati 45 interventi per la prevenzione del disagio nelle scuole superiori.

servizi per i bambini da 0 a 6 anni

La Provincia ha sostenuto la costruzione, ristrutturazione ed adeguamento di strutture per l'infanzia e prodotto la guida "Informa Infanzia"; ha sviluppato e potenziato il centro di documentazione pedagogico.

IMPEGNO > euro 3.163.879

RISULTATI > i posti bimbi per i servizi 0-3 anni sono aumentati di 110 unità; il 30% dei bimbi da 0 a 3 anni è presente nei servizi all'infanzia; i bimbi in età 3-6 anni sono presenti nelle scuole statali, comunali e autonome rispettivamente al 26,2%, 28,1%, 45,6%. Sono state prodotte 1.000 guide "Informa infanzia".

orientamento formativo ed organizzazione della rete scolastica

La Provincia ha operato anche nel 2005 per sostenere e ampliare l'offerta scolastica nelle scuole attraverso studi e monitoraggi, attivazioni di reti interistituzionali, attuazione di un piano di riorganizzazione.

La Provincia ha svolto anche attività per l'orientamento e l'intercultura.

Ha realizzato inoltre l'VIII convegno annuale dei centri interculturali italiani.

IMPEGNO > euro 215.045

RISULTATI > istituiti 5 nuovi indirizzi di studio; sono stati prodotti 1.000 "annuari della scuola reggiana" e gli alunni inseriti nella banca dati dell'anagrafe scolastica regionale sono stati 30.552. L'incremento annuale degli occupati tra i diplomati/qualificati è del + 2,2%; il pendolarismo scolastico in uscita dalla provincia di Reggio Emilia è diminuito del 13%. Gli studenti partecipanti alle esperienze estive scuola - lavoro (3° e 4° superiore) sono stati 1.170 (pari al 18% degli studenti potenziali); 21 le scuole superiori coinvolte nelle conferenze e laboratori di orientamento e 600 i partecipanti all'8° convegno dei Centri Interculturali Italiani

edilizia scolastica

Anche nel 2005 è proseguita l'intensa attività di manutenzione, ristrutturazione, consolidamento e adeguamento delle scuole superiori di proprietà, in locazione o assegnate dalla Legge, garantendo adeguati livelli di qualità edilizia e di sicurezza.

IMPEGNO > euro 7.999.000

RISULTATI > oltre alle attività ordinarie, sono stati approvati 7 progetti esecutivi di adeguamento funzionale e normativo per un importo complessivo di euro 1.859.620; è stato anche approvato un progetto di nuova edificazione per un importo complessivo di euro 1.700.000.

La nuova edificazione ha aumentato la disponibilità di spazi idonei ad uso degli studenti di 3.530 mq; la superficie totale degli edifici scolastici provinciali di istruzione secondaria è pari a 166.700, ovvero circa 10 mq per ognuno dei 17.219 alunni iscritti.

pratica sportiva

La Provincia ha operato nel 2005 per promuovere e potenziare l'offerta e lo sviluppo della pratica motoria e sportiva con particolare riguardo per lo sport giovanile e per i diversamente abili. Ha prodotto "Quaderni di formazione e informazione sportiva"; organizzato seminari tematici e sostenuto soggetti pubblici e privati per eventi sportivi e impiantistica.

IMPEGNO > euro 206.400

RISULTATI > effettuate 2 indagini ("Disabili e sport" e "Pratica e abbandono di attività fisico e sportive tra scuole di 4 paesi europei"); 4.000 i giovani coinvolti nella 3^a Olimpiade del Tricolore; 109 gli istituti scolastici contattati sul rapporto tra sport e diversamente abili.



promozione del sapere diffuso

Palazzo Magnani

Con l'obiettivo di arricchire le conoscenze e sviluppare la sensibilità per l'arte, è proseguita nel 2005 l'intensa attività di Palazzo Magnani con attività espositive, visite guidate per le scuole e produzione di cataloghi.

IMPEGNO > euro 1.116.000

RISULTATI > le mostre organizzate sono state in tutto 11 (anche fuori regione), 4 le iniziative collaterali (conferenze, cicli di incontri, letture, presentazioni di libri...) e sono stati prodotti 8 volumi.

Le classi partecipanti alle visite guidate sono state 327.

47.540 i visitatori e 864 le recensioni delle mostre organizzate.

Sistema Bibliotecario Provinciale

La Provincia ha coordinato le strutture bibliotecarie e gestito il prestito interbibliotecario, il servizio cercalibri e le progettualità destinate.

IMPEGNO > euro 170.000

RISULTATI > il 19% dei cittadini è iscritto al sistema bibliotecario provinciale. I prestiti sono stati 1.287.691 e i prestiti interbibliotecari 24.118; le ricerche bibliografiche sono state 800 e 33.440 i documenti trattati; il progetto "Nati Per Leggere" ha coinvolto 15.000 bambini; l'avanzamento tecnologico vede attive 80 postazioni internet e 1.745.598 accessi al portale biblioteche.

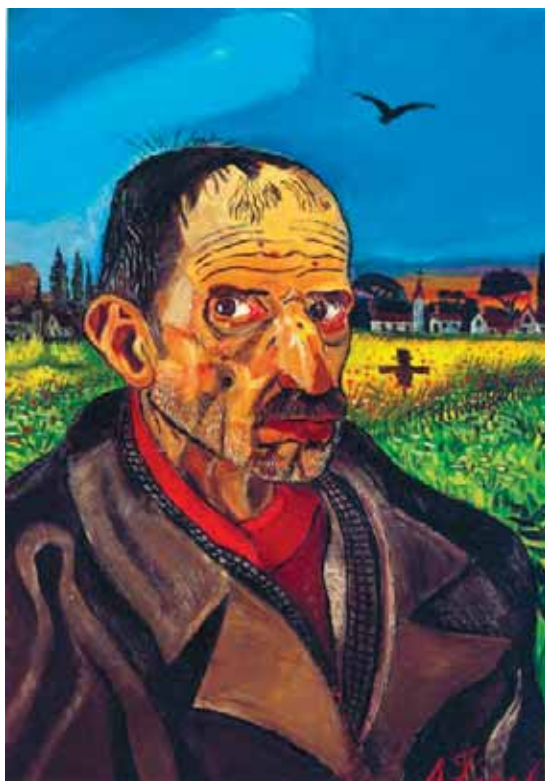

musei, teatri, spettacolo e cultura

La Provincia ha coordinato i musei e contribuito al loro ampliamento; ha effettuato interventi nel campo dello spettacolo e della promozione culturale; ha continuato l'opera del coordinamento dei teatri.

Particolare attenzione è stata posta ai giovani.

IMPEGNO > euro 227.000 (Musei)

ed euro 662.136 (Teatri e altri interventi)

RISULTATI > destinati 147.000 euro ai musei; attivati progetti di coordinamento e messa in rete dei soggetti museali locali.

Realizzati 101 eventi spettacolari.

Le rassegne dedicate agli alunni hanno registrato 52.603 presenze. Gli spettacoli teatrali per ragazzi sono stati 524 su 994 spettacoli totali.

iniziative culturali sulla protezione degli animali

Su questa tematica particolare la Provincia ha sviluppato apposite campagne di sensibilizzazione, mostre fotografiche e concorsi grafici (anche rivolte alle scuole), presentazione di libri.

Ha sviluppato attività didattiche e promosso le "Pet Therapy" (terapie per persone malate o in difficoltà basate sulla relazione con gli animali).

IMPEGNO > euro 20.000

RISULTATI > si sono registrati 528 ingressi ai canili comunali e 380 animali dati in dotazione; ai concorsi grafici hanno aderito

12 Scuole e 5 Scuole materne

memoria e identità

La Provincia ha promosso e coordinato progetti per la valorizzazione del ruolo delle donne reggiane nella Resistenza e nella ricostruzione (1943-1955).

IMPEGNO > euro 15.000

RISULTATI > coinvolti 17 Comuni nella elaborazione del progetto e del convegno: "*Oltre il 60° - Dalla Resistenza ad oggi. Le donne reggiane protagoniste consapevoli*".

È stato dato avvio ad un corso rivolto agli insegnanti dal titolo "*Guerra e resistenza: l'esperienza delle donne*".

oltre il 60°

DALLA RESISTENZA AD OGGI



le donne reggiane

PROTAGONISTE CONSAPEVOLI

Presentazione del Progetto Pluriennale
Reggio Emilia . 26 maggio 2005 . ore 9,00 - 13,00
Hotel Classic . Via L. Pasteur, 121

IL PROGRAMMA:

ore 9,00 - *Introducono:*

Sonia Masini, Presidente della Provincia
Graziano Del Rio, Sindaco di Reggio Emilia
Giacomo Notari, Presidente dell'ANPI

ore 9,30 - *Conversazione con alcune protagoniste:*

Lidia Greci, Lazzarina Ferrari, Maria Montanari, Laura Polizzi (Mirka)
conduce Luisa Gabbi, giornalista

intervengono:

Giuliana Soldani, attrice
Anna Vezzani, chitarrista

ore 11,30 - *Presentazione del progetto*

ore 11,45 - Pausa caffè

ore 12,00 - *Visibilità e invisibilità delle donne nella storia*

Dianella Gagliani, Università di Bologna

ore 12,45 - *Saluto cantato per ricordare*

Marina Coli, cantante e attrice
Anna Palumbo, musicista e cantante

Comitato promotore



PROVINCIA DI REGGIO EMILIA

A.N.P.I.
Associazione Nazionale
Partigiani d'Italia

A.L.P.I.-A.P.C.
Associazione Alzati Partigiani
Italiani e Cristiani

