



Unione Terra di Mezzo

Provincia di Reggio Emilia

Bagnolo in Piano – Cadelbosco di Sopra – Castelnovo di Sotto

Area Lavori Pubblici e Patrimonio

Allegato 3 CAPITOLATO TECNICO PRESTAZIONALE

Appalto dei Servizi Tecnici di Progettazione, Direzione Lavori e Coordinamento della Sicurezza in fase di progettazione e di esecuzione per i lavori di ristrutturazione della Casa Protetta e del Centro Diurno del comune di Castelnovo di Sotto

CUP_B88I21001710006

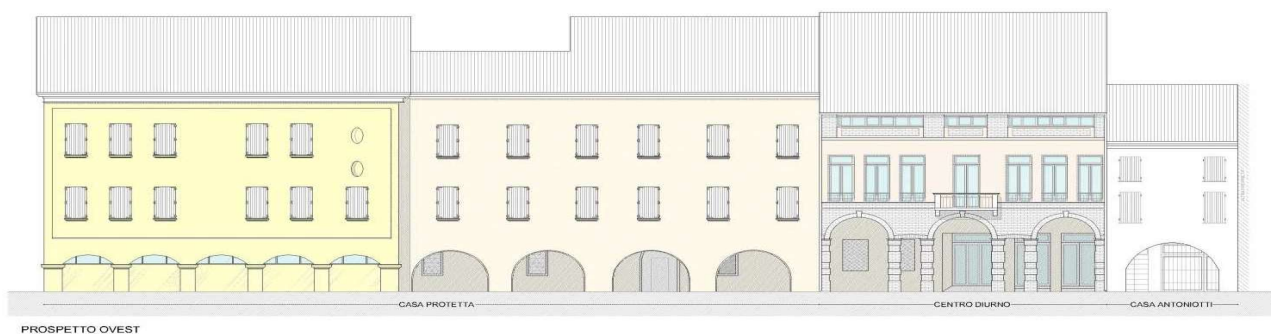

1 Obiettivi dell'intervento

Il Comune di Castelnuovo di sotto è proprietario dell'immobile che ospita la Casa Residenza Anziani (Via Conciliazione 10) e il centro diurno ubicato in Via Conciliazione numero 8.

Le strutture sono gestite dall'Azienda Servizi alla Persona Opus Civium sulla base di un contratto di concessione d'uso.

L'edificio oggetto di intervento è identificato catastalmente al foglio 31 particella 125 ed è stato dichiarato inagibile con perizia tecnica redatta dall'Ing. Andrea Guaitolini (num. 1661 ordine ing. Reggio Emilia) in data 29 maggio 2020;

L'intervento si pone come obiettivo il recupero funzionale dell'edificio mediante un intervento di demolizione e ricostruzione.

Le indicazioni progettuali sono descritte nell'allegato 1 Relazione Tecnica

La destinazione finale dell'immobile sarà da destinare a casa protetta e nuovo centro diurno con allineamento dei piani con l'edificio esistente della RSA;

2 Oggetto dell'affidamento

L'affidamento ha per oggetto l'incarico relativo a servizi tecnici di architettura ed ingegneria consistenti nella redazione del progetto di fattibilità tecnico economica, della progettazione definitiva, nella progettazione esecutiva, nel coordinamento sicurezza in fase di progettazione ed esecuzione, Direzione dei Lavori, Misura e Contabilità, Liquidazione, Assistenza al Collaudo, presentazione SCIA e ottenimento del CPI per le attività presenti.

La progettazione definitiva e la successiva progettazione esecutiva dovranno essere sviluppate:

- in accordo con quanto previsto dalle norme di settore vigenti
- in coerenza con i pareri trasmessi dalle Amministrazioni e dagli Enti coinvolti
- sulla base del Progetto di fattibilità Tecnica ed economica approvato
- in coordinamento con l'Amministrazione Comunale di Castelnuovo di Sotto
- in confronto e aggiornamento continuo con l'ASP OPUS CIVIUM

L'incarico comprende:

- tutte le attività necessarie a produrre gli elaborati progettuali e le attività volte al recepimento delle modifiche/adattamenti del progetto, in linea con le prescrizioni rilasciate dagli Enti interessati, al fine di addivenire all'approvazione del progetto Definitivo.
- tutte le attività necessarie a produrre gli elaborati progettuali e le autorizzazioni relative al livello Esecutivo per l'approvazione e la successiva predisposizione da parte dell'Amministrazione della procedura di appalto.
- L'assistenza nella redazione degli elaborati necessari alla gara d'appalto
- L'attività di coordinamento della sicurezza, Direzione Lavori, misura, contabilità e assistenza al collaudo degli stessi comprensivo di ottenimento del CPI fino alla consegna del fabbricato all'ASP che ne utilizzerà i locali.

Le prestazioni professionali da erogare per l'espletamento del servizio riguardano le attività di:

1. PROGETTAZIONE

1.1 Progetto di fattibilità tecnico economica dovrà essere sviluppato ai sensi dell'art.17 del DPR 207/2010 . Il livello progettuale dovrà definire le caratteristiche qualitative e funzionali dei lavori, il quadro delle esigenze da soddisfare e delle specifiche prestazioni da fornire nel rispetto delle indicazioni del documento preliminare alla progettazione; evidenzia le aree impegnate, le relative eventuali fasce di rispetto e le occorrenti misure di salvaguardia, nonché le specifiche funzionali ed i limiti di spesa delle opere da realizzare, ivi compreso il limite di spesa per gli eventuali interventi e misure compensative dell'impatto territoriale e sociale e per le infrastrutture ed opere connesse, necessarie alla realizzazione. Il progetto preliminare stabilisce i profili e le caratteristiche più significative degli elaborati dei successivi livelli di progettazione, in funzione delle dimensioni economiche e della tipologia e categoria dell'intervento, ed è composto dai seguenti elaborati, salva diversa motivata determinazione del responsabile del procedimento ai sensi dell'articolo 15, comma 3, anche con riferimento alla loro articolazione:

- a) relazione illustrativa;
- b) relazione tecnica;
- c) studio di prefattibilità ambientale;
- d) studi necessari per un'adeguata conoscenza del contesto in cui è inserita l'opera, corredati da dati bibliografici, accertamenti ed indagini preliminari - quali quelle storiche archeologiche ambientali, topografiche, geologiche, idrologiche, idrauliche, geotecniche e sulle interferenze e relative relazioni ed elaborati grafici – atti a pervenire ad una completa caratterizzazione del territorio ed in particolare delle aree impegnate;
- e) planimetria generale e elaborati grafici;
- f) prime indicazioni e misure finalizzate alla tutela della salute e sicurezza dei luoghi di lavoro per la stesura dei piani di sicurezza con i contenuti minimi di cui al comma 2;
- g) calcolo sommario della spesa;
- h) quadro economico di progetto;
- i) piano particellare preliminare delle aree o rilievo di massima degli immobili.

2. I contenuti minimi dell'elaborato di cui al comma 1, lettera f), sono i seguenti:

- a) l'identificazione e la descrizione dell'opera, esplicitata con:
 - 1) la localizzazione del cantiere e la descrizione del contesto in cui è prevista l'area di cantiere;
 - 2) una descrizione sintetica dell'opera, con riferimento alle scelte progettuali preliminari individuate nella relazioni di cui agli articoli 18 e 19;
- b) una relazione sintetica concernente l'individuazione, l'analisi e la valutazione dei rischi in riferimento all'area ed all'organizzazione dello specifico cantiere nonché alle lavorazioni interferenti;
- c) le scelte progettuali ed organizzative, le procedure e le misure preventive e protettive, in riferimento all'area di cantiere, all'organizzazione del cantiere, e alle lavorazioni;
- d) la stima sommaria dei costi della sicurezza, determinata in relazione all'opera da realizzare sulla base degli elementi di cui alle lettere da a) a c) secondo le modalità di cui all'articolo 22, comma 1, secondo periodo.

1.2 Progetto definitivo relativo all'opera infrastrutturale completa

- dovrà essere redatto in conformità al Progetto di fattibilità tecnico-economica e agli approfondimenti successivi con l'ASP OPUS CIVIUM;
- dovrà individuare compiutamente i lavori da realizzare, nel rispetto delle esigenze, dei criteri, dei vincoli, degli indirizzi e delle indicazioni stabiliti dalla stazione appaltante;
- prevederà tutte le attività necessarie a produrre gli elaborati progettuali e le attività volte al recepimento delle modifiche/adattamenti del progetto, in linea con le prescrizioni rilasciate dagli Enti interessati, al fine di addivenire all'approvazione del progetto Definitivo;
- dovrà contenere la quantificazione definitiva del limite di spesa per la realizzazione dell'intervento e del relativo crono programma;
- comprenderà i seguenti elaborati qui riportati a titolo indicativo e non esaustivo:
Relazioni generale e tecniche, Elaborati grafici, Calcolo delle strutture, Relazione sulla risoluzione delle interferenze e Relazione sulla Gestione delle materie
Disciplinare Descrittivo Prestazionale

Elenco prezzi unitari ed eventuale analisi, Computo Metrico Estimativo, Quadro Economico
Studio di inserimento Urbanistico
Relazione geotecnica
Relazione geologica
Elaborati di progettazione antincendio
Elaborati e relazioni per requisiti acustici
Relazione energetica
Prime indicazioni circa il piano di sicurezza e di coordinamento e fascicolo dell' opera
e quant'altro previsto dalle norme e regolamenti riguardanti i contratti pubblici comprensivo delle integrazioni necessarie per l'ottenimento del parere positivo degli Enti competenti (VVF, ARPA, AUSL....)

1.3 Progetto esecutivo

- comprende tutte le attività necessarie a produrre gli elaborati progettuali a livello Esecutivo per l'approvazione e la successiva predisposizione da parte dell'Amministrazione della procedura di appalto;

- dovrà essere redatto in conformità al progetto definitivo;

- dovrà determinare in ogni dettaglio i lavori da realizzare, il relativo costo previsto, il cronoprogramma coerente con quello del progetto definitivo;

- dovrà essere sviluppato ad un livello di definizione tale che ogni elemento sia identificato in forma, tipologia, qualità, dimensione e prezzo, in modo da consentirne l'esatta esecuzione in cantiere. A tal fine il progetto esecutivo costituisce la ingegnerizzazione di tutte le lavorazioni e, pertanto, dovrà definire compiutamente ed in ogni particolare architettonico, strutturale ed impiantistico l'intervento da realizzare. Restano esclusi soltanto i piani operativi di cantiere, i piani di approvvigionamento, nonché i calcoli e i grafici relativi alle opere provvisoria;

- dovrà essere redatto, in conformità delle prescrizioni dettate nei pareri degli Enti preposti. Il progetto esecutivo dovrà essere, altresì, corredato da apposito piano di manutenzione dell'opera e delle sue parti in relazione al ciclo di vita e comprenderà i seguenti elaborati qui riportati a titolo indicativo e non esaustivo:

Relazioni generale e specialistiche, Elaborati grafici, Calcoli Esecutivi delle strutture e degli impianti e conseguimento dell'autorizzazione sismica o di esito positivo conseguente alla verifica del deposito del progetto strutturale;

Particolari costruttivi e decorativi;

Computo metrico estimativo, quadro economico, elenco dei prezzi unitari e eventuali analisi, quadro incidenza della manodopera;

schema di contratto

capitolato speciale di appalto,

cronoprogramma;

piano di manutenzione dell'opera e delle sue parti;

Piano di sicurezza e coordinamento

e quant'altro previsto dalle norme e regolamenti riguardanti i contratti pubblici comprensivo delle integrazioni necessarie per l'ottenimento del parere positivo degli Enti competenti (VVF, ARPA, AUSL, Autorizzazione sismica....)..

Nella redazione del progetto esecutivo il professionista incaricato si atterrà ai pareri e alle autorizzazioni rilasciati in fase di progetto definitivo dalle autorità preposte al controllo, aggiornando quindi gli elaborati finali alle eventuali prescrizioni di tali autorità. Il professionista è comunque tenuto ad uniformare il progetto ai vincoli imposti onde conseguire sempre con esito positivo il nulla osta ad eseguire i lavori.

Durante lo sviluppo del progetto, il professionista dovrà periodicamente rapportarsi con il RUP e gli uffici titolari delle conoscenze e responsabilità relative all'edilizia scolastica; ciò al fine di condurre le verifiche preventive e quindi la condivisione delle scelte tecniche più opportune, per il raggiungimento della soluzione progettuale con il migliore rapporto costo/prestazioni.

2. DIREZIONE LAVORI, Misura e Contabilità, Liquidazione, Assistenza al Collaudo

Le prestazioni professionali da erogare per l'espletamento del servizio riguardano le attività di direzione dei lavori, misura e contabilità, liquidazione, assistenza al collaudo, Tali attività dovranno essere svolte nel rispetto di tutta la vigente normativa in materia di lavori pubblici di cui al D.M. 49/2018 successive modificazioni ed integrazioni, assumendo direttamente ogni relativa responsabilità.

Il Professionista in particolare, dovrà, in qualità di Direttore dei Lavori, curare che i lavori cui è preposto siano eseguiti a regola d'arte ed in conformità del progetto e del contratto, nonché a titolo puramente esemplificativo e non esaustivo:

- a) consegnare i lavori all'impresa appaltatrice entro i termini stabiliti dagli atti contrattuali stipulati;
- b) trasmettere alla struttura Sismica della Provincia di Reggio Emilia, il progetto strutturale;
- c) trasmettere al RUP i verbali di consegna, sospensione e ripresa dei lavori entro e non oltre cinque giorni naturali e consecutivi decorrenti dalla loro data;
- d) adeguare, se necessario, i QTE (Quadro Tecnico economico).

Dovrà altresì:

- 1) assicurare il rispetto, da parte dell'Impresa o delle Imprese esecutrici, dei disposti relativi al subappalto e al controllo di esso;
- 2) controllare il rispetto da parte dell'Impresa del programma effettivo di esecuzione dei lavori dalla stessa presentato, anche in considerazione del crono-programma predisposto dal Progettista;
- 3) segnalare tempestivamente al Responsabile del Procedimento eventuali ritardi assieme all'indicazione delle iniziative assunte al riguardo;
- 4) curare il rigoroso rispetto da parte dell'Impresa delle indicazioni contrattuali e progettuali;
- 5) assicurare il rispetto, da parte dell'Impresa, dei progetti approvati e dei prescritti livelli qualitativi, esigendo la tempestiva presentazione delle campionature di materiali, componenti, impianti, attrezzature ed arredi ed effettuando le opportune verifiche o le prove necessarie per accertare il rispetto delle prestazioni richieste, sia a piè d'opera che in opera;
- 6) far eseguire gli eventuali subappalti attraverso le Imprese che il Committente avrà autorizzato, previa verifica della regolarità della documentazione antimafia e di idoneità tecnica presentate, per le categorie e nella misura conformi a quanto dichiarato dall'Impresa aggiudicataria in sede di gara;
- 7) verificare la rispondenza alle autorizzazioni suddette del contenuto dei relativi contratti di subappalto, copia dei quali deve essere consegnata dall'Impresa aggiudicataria nei termini previsti dal Dlgs 50/2016 e successive modificazioni;
- 8) compilare e trasmettere al Committente, assieme ad ogni stato d'avanzamento dei lavori da consegnare al Responsabile del Procedimento per la redazione del relativo certificato di pagamento, un rapporto sull'andamento dei lavori, dal quale il Committente stesso potrà trarre tempestive indicazioni circa il rispetto, da parte dell'Impresa, dei tempi e dei principali impegni contrattuali, con particolare riguardo alle campionature, alle verifiche prestazionali per l'accertamento della qualità di materiali e componenti nonché agli eventuali impedimenti o contestazioni che dovessero costituire motivo di contenzioso o di ritardo;
- 9) richiedere tempestivamente al Committente l'autorizzazione preventiva per eventuali varianti, anche soltanto qualitative;
- 10) far predisporre dall'Impresa, in conformità delle prescrizioni contrattuali, tutti gli elaborati grafici e la documentazione fotografica riguardanti le reti di servizi, interne ed esterne, la documentazione relativa al loro uso e le eventuali certificazioni di garanzia, e curarne la consegna al Committente ai fini della gestione e della manutenzione successiva;
- 11) partecipare alle operazioni di consegna delle opere ultimate al Committente;
- 12) adeguare gli elaborati e curare eventuali varianti in corso d'opera comprendendo eventuali necessarie autorizzazioni degli Enti preposti;
- 13) curare un costante collegamento con il Committente ed i soggetti dallo stesso incaricati del necessario coordinamento, al fine di assicurare la migliore riuscita delle opere e lo svolgimento dei più efficaci rapporti con gli organi preposti alle autorizzazioni e ai nulla osta.

Per lo svolgimento delle suddette attività il Comune di Castelnovo di Sotto si impegna a:

- 1) fornire al professionista ogni documento in suo possesso ritenuto utile all'espletamento delle attività affidate;

2) fornire i permessi e le autorizzazioni eventualmente necessari per l'accesso ad aree ed immobili di proprietà.

Sono richiesti interventi almeno settimanali di verifica diretta in cantiere degli aspetti riguardanti gli obblighi in materia di sicurezza del lavoro (nel rispetto di quanto previsto nel piano di sicurezza e coordinamento e nei piani operativi di sicurezza redatti dalle singole imprese esecutrici) nonché la conduzione e verbalizzazione delle riunioni di coordinamento da tenersi con periodicità settimanale.

I controlli e le verifiche di cui sopra dovranno essere gestite dal suddetto Professionista mediante procedure specifiche da concordarsi con il Responsabile Unico del Procedimento (R.U.P.) e le singole imprese prima dell'affidamento dei singoli lavori.

Dette procedure dovranno regolamentare in modo specifico gli ingressi al cantiere di imprese e di lavoratori con particolare attenzione all'utilizzo di attrezzature impianti e quant'altro presente sul luogo di lavoro. Al termine di ogni sopralluogo di verifica e/o riunione di coordinamento dovranno altresì essere redatti appositi verbali, debitamente firmati dal Professionista, o da suo collaboratore, e dall'impresa esecuttrice.

3. COORDINAMENTO DELLA SICUREZZA

3.1) in fase di progettazione

prevederà quanto previsto dal D. Lgs. 81/2008 e più precisamente:

- a) redazione del Piano di Sicurezza e Coordinamento ai sensi dell'art. 100 con i contenuti minimi indicati nell'Allegato XV del D. Lgs. 81/2008 comprensivo del quadro di incidenza della mano d'opera;
- b) stima dei costi che verranno esplicitati nel Piano di Sicurezza e Coordinamento;
- c) cronoprogramma dei lavori da appaltare;
- d) predisposizione di un Fascicolo Tecnico relativo all'opera da eseguire che verrà utilizzato all'atto di eventuali lavori da eseguirsi successivamente al completamento dell'opera. Per l'elaborazione del Fascicolo Tecnico in questione si dovrà tenere conto delle specifiche norme di buona tecnica in generale e dell'Allegato XVI del D. Lgs. 81/2008.

Per lo svolgimento delle suddette attività il Comune di Castelnuovo di sotto si impegna a:

- fornire al professionista ogni documento in suo possesso ritenuto utile all'espletamento delle attività affidate (tutta la documentazione sino a qui prodotta sarà messa a disposizione del soggetto affidatario del servizio);
- fornire i permessi e le autorizzazioni eventualmente necessari per l'accesso ad aree ed immobili di proprietà.

3.2) in fase di Esecuzione

Il Professionista in particolare, dovrà, in qualità di Coordinatore della Sicurezza in fase di esecuzione, curare che i lavori cui è preposto siano eseguiti nel rispetto del D. Lgs 81/08 e in conformità del contratto, nonché a titolo puramente esemplificativo e non esaustivo:

- a) verificare, con opportune azioni di coordinamento e controllo, l'applicazione, da parte delle imprese esecutrici e dei lavoratori autonomi, delle disposizioni loro pertinenti contenute nel piano di sicurezza e di coordinamento e la corretta applicazione delle relative procedure di lavoro;
- b) verificare l'idoneità del piano operativo di sicurezza, da considerare come piano complementare di dettaglio del piano di sicurezza e coordinamento, assicurandone la coerenza con quest'ultimo, ove previsto, adegua il piano di sicurezza e di coordinamento ove previsto, in relazione all'evoluzione dei lavori ed alle eventuali modifiche intervenute, valutando le proposte delle imprese esecutrici dirette a migliorare la sicurezza in cantiere, verifica che le imprese esecutrici adeguino, se necessario, i rispettivi piani operativi di sicurezza;
- c) organizzare tra i datori di lavoro, ivi compresi i lavoratori autonomi, la cooperazione ed il coordinamento delle attività nonché la loro reciproca informazione;
- d) verificare l'attuazione di quanto previsto negli accordi tra le parti sociali al fine di realizzare il coordinamento tra i rappresentanti della sicurezza finalizzato al miglioramento della sicurezza in cantiere;
- e) segnalare al committente o al responsabile dei lavori, previa contestazione scritta alle imprese e

ai lavoratori autonomi interessati, le inosservanze alle disposizioni e alle prescrizioni del piano , e propone la sospensione dei lavori, l'allontanamento delle imprese o dei lavoratori autonomi dal cantiere, o la risoluzione del contratto;

f) sospendere, in caso di pericolo grave e imminente, direttamente riscontrato, le singole lavorazioni fino alla verifica degli avvenuti adeguamenti effettuati dalle imprese interessate;

g) verificare e integrare le proprie disposizioni di volta in volta con il Responsabile della sicurezza della scuola provvedendo poi alla successiva stampa e alla consegna a questi delle planimetrie relative insieme concertate e definite.

Nel servizio sono incluse le varianti al PSC da apportare successivamente alla avvenuta consegna alla Committenza e/o in pendenza di scelte operative/esecutive o varianti progettuali decise dalla Committenza o dal Responsabile dei Lavori.

Il professionista dovrà adempiere ai propri obblighi col massimo scrupolo, zelo e diligenza seguendo costantemente e continuamente in cantiere la realizzazione dei lavori.

Per lo svolgimento delle suddette attività Il Comune di Castelnuovo di Sotto si impegna a:

- fornire al professionista ogni documento in suo possesso ritenuto utile all'espletamento delle attività affidate;
- fornire i permessi e le autorizzazioni eventualmente necessari per l'accesso ad aree ed immobili di proprietà.

Sono richiesti interventi almeno settimanali (non meno di n. 1-2 giornate/settimana) di verifica diretta in cantiere degli aspetti riguardanti gli obblighi in materia di sicurezza del lavoro (nel rispetto di quanto previsto nel piano di sicurezza e coordinamento e nei piani operativi di sicurezza redatti dalle singole imprese esecutrici) nonché la conduzione e verbalizzazione delle riunioni di coordinamento da tenersi con periodicità settimanale.

I controlli e le verifiche di cui sopra dovranno essere gestite dal suddetto Professionista mediante procedure specifiche da concordarsi con il Responsabile Unico del Procedimento (R.U.P.) e le singole imprese prima dell'affidamento dei singoli lavori.

Dette procedure dovranno regolamentare in modo specifico gli ingressi al cantiere di imprese e di lavoratori con particolare attenzione all'utilizzo di attrezzature impianti e quant'altro presente sul luogo di lavoro. Al termine di ogni sopralluogo di verifica e/o riunione di coordinamento dovranno altresì essere redatti appositi verbali, debitamente firmati dal Professionista, o da suo collaboratore, e dall'impresa esecutrice.

4. PRESENTAZIONE SCIA AI VVF PER OTTENIMENTO DEL CPI

Contempla la redazione degli elaborati necessari all'ottenimento del Certificato Prevenzione Incendi (CPI) e alla direzione degli stessi, comprensiva della raccolta dei dati e delle certificazioni, fino all'ottenimento del CPI stesso presumibilmente suddivisibile in due fasi:

Fase preliminare:

- seguire i lavori relativi all'impianto antincendio;
- verificare la rispondenza della documentazione fornita e degli elaborati grafici, dei dispositivi, dei sistemi e degli impianti che vengono espressamente menzionati nei C.P.I.;
- redigere apposita documentazione tecnica a supporto della seconda fase riguardante tutti i materiali utilizzati.

Fase SCIA:

- verifica, predisposizione e/o integrazione della documentazione tecnica per la richiesta di rilascio del C.P.I.;
- espletamento dei sopralluoghi presso le strutture interessate e partecipazione agli incontri che si rendessero necessari con i professionisti incaricati della progettazione, direzione e collaudo delle opere, con il Comando Provinciale dei Vigili del Fuoco;
- redazione relazioni tecniche, elaborati grafici, calcolo del carico di incendio, modulistica di

supporto, ecc. per eventuali interventi di adeguamento alle prescrizioni impartite dal Comando Provinciale dei Vigili del Fuoco, ovvero di eventuali integrazioni che si rendessero necessari ai fini del rispetto delle normative di prevenzione incendi;

- redazione dell'istanza dovrà essere corredata di tutti gli elaborati occorrenti per il rilascio del parere preventivo e/o del C.P.I. da parte del Comando medesimo, debitamente sottoscritti dal professionista;
- rilevazione con idonea strumentazione e successiva restituzione sia su supporto cartaceo che su supporto informatico file*.dwg compatibile Autocad degli elaborati grafici occorrenti;
- coordinamento tra il Comune ed il Comando Provinciale dei Vigili del Fuoco ai fini del rilascio dei C.P.I.;
- predisposizione dei bollettini di c.c. postale per il pagamento dei servizi resi dal Comando Provinciale dei Vigili del Fuoco;
- redazione e inoltro della modulistica di prevenzione incendi (esame progetto, richiesta di rilascio C.P.I., dichiarazione di inizio attività, ecc.);
- restituzione al Responsabile del Procedimento di una copia timbrata per ricevuta dal Comando Provinciale dei Vigili del Fuoco di tutta la documentazione presentata;
- assistenza al sopralluogo ed apporto di eventuali richieste fino all'ottenimento del CPI.

Per ogni prestazione:

Al Comune di Castelnovo di Sotto alla fine delle diverse fasi andranno consegnate n. 3 copie fascicolate (ove necessario) e complete e n. 1 copia fornita su supporto magnetico con i seguenti software: autocad per gli elaborati grafici, excel e word per gli elaborati economici e descrittivi.

Per la contabilità preferibilmente formato ACCA, Excel o formati compatibili.

Gli elaborati saranno di proprietà del Comune di Castelnovo, il quale potrà, a suo insindacabile giudizio, darvi o meno esecuzione, come anche introdurvi, nel modo e con i mezzi che riterrà opportuni, tutte quelle varianti ed aggiunte che, a suo insindacabile giudizio, saranno riconosciute necessarie, sentito il Professionista incaricato.

Il servizio dovrà essere svolto con la più rigorosa osservanza di tutte le norme legislative e dei regolamenti statali, regionali e locali riguardanti le opere in oggetto, con particolare riferimento alle norme relative alle OO.PP., nonché dei Capitolati Generale e Speciale.

Il professionista, ai sensi della normativa vigente si impegna a non partecipare direttamente od indirettamente anche in qualità di semplice socio o consulente, in imprese che in seguito concorrano per l'affidamento delle opere da lui progettate o che parteciperanno all'esecuzione dell'opera in eventuali subappalti o cottimi.

3. Costo dell'intervento

Il costo complessivo dell'intervento desunto dallo Studio di fattibilità tecnico economica redatto dal Comune di Castelnovo di Sotto ammonta a un nuovo importo complessivo di € 2.500.000,00 di cui € 1.580.000,00 netti per i lavori e € 920.000,00..per somme a disposizione.

Indipendentemente dall'importo effettivo dei lavori che risulterà a seguito del prosieguo della progettazione, l'importo dovuto ai professionisti incaricati resterà fisso ed invariabile e sarà pari all'importo indicato dal Professionista medesimo nell'offerta prodotta in sede di gara.

Il contratto di appalto potrà essere modificato, senza una nuova procedura di affidamento, ai sensi dell'art. 106, comma 1, lett. a) del Codice nei seguenti casi:

- quando, a causa di eventi imprevisi ed imprevedibili al momento della progettazione di fattibilità tecnica ed economica, o per esigenze derivanti da sopravvenute disposizioni legislative e regolamentari, si renda necessario apportare modifiche progettuali nelle fasi successive;
- quando, a insindacabile giudizio della stazione appaltante, si reputi utile utilizzare materiali, componenti e tecnologie non esistenti al momento della fase progettuale precedente, che possano determinare significativi miglioramenti nella qualità dell'opera o di sue parti, sempre che non alterino l'impostazione progettuale complessiva.

In tali casi, l'importo della prestazione professionale sarà commisurato al nuovo importo delle opere seguendo gli stessi criteri e gli stessi ribassi o sconti previsti nella determinazione del prezzo

iniziale; nel caso in cui il maggiore importo superi il 20% del valore del contratto, la stazione appaltante si riserva la facoltà di risolvere il contratto e procedere ad una nuova gara sulla base del progetto modificato.

Allo stesso modo il tempo assegnato per il completamento delle prestazioni professionali sarà adeguato alle caratteristiche delle nuove prestazioni oggetto delle variazioni del contratto. Il contratto di appalto potrà inoltre essere modificato, senza una nuova procedura di affidamento, nel caso si verifichino le condizioni di cui all'art.106, comma 1, lett. b) e c) del Codice, solo se l'eventuale aumento di prezzo non ecceda il 50% del valore del contratto iniziale.

Il contratto di appalto, infine, verrà automaticamente adeguato nel caso si verifichino le condizioni di cui all'art. 106, comma 1, lett. d) del Codice.

4. Dettaglio classe e categorie delle opere:

CATEGORIA ID OPERE e IMPORTO STIMATO in Euro

CATEGORIE D'OPERA	ID. OPERE		Grado Complessità <<G>>	Costo Categorie(€) <<V>>
	Codice	Descrizione		
EDILIZIA	E.09	Scuole secondarie di primo grado oltre 24 classi-Istituti scolastici superiori oltre 25 classi- Case di cura	1,15	825.000,00
STRUTTURE	S.06	Opere strutturali di notevole importanza costruttiva e richiedenti calcolazioni particolari - Verifiche strutturali relative - Strutture con metodologie normative che richiedono modellazione particolare: edifici alti con necessità di valutazioni di secondo ordine.	1,15	225.000,00
IMPIANTI	IA.02	Impianti di riscaldamento - Impianto di raffrescamento, climatizzazione, trattamento dell'aria - Impianti meccanici di distribuzione fluidi - Impianto solare termico	0,85	330.000,00
IMPIANTI	IA.03	Impianti elettrici in genere, impianti di illuminazione, telefonici, di rivelazione incendi, fotovoltaici, a corredo di edifici e costruzioni di importanza corrente - singole apparecchiature per laboratori e impianti pilota di tipo semplice	1,15	200.000,00

5. Modalità di finanziamento

L'appalto è finanziato su due linee ovvero

- per € 345.000,00 mediante Programma Opere Pubbliche e Beni Culturali - Piani Annuali 2013-2014-2015-2016- 2018 Opere Pubbliche Beni Culturali Edilizia Scolastica ed Università

art. 4 del D.L. n.74/2012, convertito nella L n.122/2012 art. 11 della L.R. n.16 del 21 dicembre 2012 - D.G.R. n. 852 del 09 giugno 2021 e Ordinanza n. 17 del 11 giugno 2021

➤ per € 2.155.000,00 mediante ricorso al credito

➤ 6. Calcolo tariffa professionale

Il compenso a base d'asta viene complessivamente fissato in € 269.855,37, spese generali incluse, così composto:

6. Calcolo tariffa professionale

Il compenso a base d'asta viene complessivamente fissato in € 269.855,37, spese generali incluse, così composto:

- Progetto di fattibilità tecnica ed economica	€ 15.777,99
- Progettazione definitiva	€ 57.040,34
- Progettazione esecutiva	€ 34.519,24
- Coordinamento sicurezza progettazione	€ 14.586,85
- Coordinamento sicurezza esecuzione	€ 36.467,14
- Direzione Lavori, misura e contabilità dei lavori e assistenza al collaudo	€ 58.120,62
sommano=	€ 216.512,18
SPESE	€ 53.343,19
- Contributi previdenziali e assistenziali 4%	
sommano=	€ 269.855,37

(le sopraccitate voci sono comprensive delle Spese generali)

Il corrispettivo, costituito dal compenso e dalle spese ed oneri accessori, è stato determinato in funzione delle prestazioni professionali relative ai predetti servizi come indicato nel Disciplinare di Gara.

7. Termine di esecuzione della progettazione

Il tempo massimo a disposizione per la progettazione definitiva e la progettazione esecutiva, il coordinamento della sicurezza in fase di progettazione è stimato complessivamente in 120 giorni (centoventi) naturali e consecutivi, esclusi i tempi per la verifica e l'approvazione delle varie fasi progettuali da parte della Stazione Appaltante e degli Enti preposti per pareri e autorizzazioni, così suddivisi:

- 60 (sessanta) giorni naturali e consecutivi, per lo svolgimento del servizio di progettazione definitiva e di coordinamento della sicurezza in fase di progettazione, decorrenti dalla lettera di affidamento del servizio stesso;
- 60 (sessanta) giorni naturali e consecutivi, per lo svolgimento del servizio di progettazione esecutiva e di coordinamento della sicurezza in fase di progettazione, decorrenti dal formale invito a procedere da parte del RUP, a partire dalla approvazione della progettazione definitiva da parte del Comune di castelnovo di Sotto.

I tempi della Direzione Lavori e conseguente SCIA per ottenimento CPI seguiranno i tempi della esecuzione del cantiere.

Le modifiche ed integrazioni richieste dal Comune di Castelnovo di Sotto nelle fasi di cui sopra verranno effettuate dal Professionista senza diritto a compensi aggiuntivi.

Entro 30 giorni dalla data di consegna degli elaborati esecutivi, il Comune di Castelnovo di Sotto dovrà iniziare la procedura di validazione prevista dalla normativa attuale, limitatamente alla documentazione di cui al presente servizio.

Nel caso che vengano riscontrate delle irregolarità, il professionista dovrà fornire la documentazione richiesta entro un tempo massimo di 20 giorni. Al termine della procedura di validazione, in caso di esito positivo, il Comune di Castelnuovo di Sotto emetterà un provvedimento che attesti la regolare esecuzione della prestazione. Se entro 30 giorni il Comune tramite il RUP, non avrà emesso alcun provvedimento, la prestazione si intenderà regolarmente eseguita.

Eventuali modifiche apportate al progetto a seguito di pareri formulati agli Enti preposti a rilasciare i prescritti pareri, anche successivamente alla consegna del progetto, verranno effettuate dal Professionista senza diritto a compensi di sorta, fermo restando il diritto del Comune di Castelnuovo di Sotto di rivalersi sul Professionista nel caso che tali prestazioni siano dovute a negligenza del Professionista e comportino un ritardo nell'esecuzione delle opere.

Gli elaborati prodotti dal Professionista saranno di proprietà del Comune di Castelnuovo di Sotto, la quale potrà darvi o meno esecuzione, come anche introdurvi, nel modo e con i mezzi che riterrà opportuni, tutte quelle varianti ed aggiunte che, a suo insindacabile giudizio, saranno riconosciute necessarie, nel rispetto delle leggi vigenti in materia.

Il professionista autorizza fin da ora eventuali modifiche al progetto consegnato e liquidato dal Comune di Castelnuovo di Sotto, restando inteso che la paternità e responsabilità delle eventuali varianti risulta in capo al professionista progettista delle varianti stesse.

8. Sopralluogo obbligatorio

Ai fini della presentazione dell'offerta, è prevista la visita obbligatoria dei luoghi.

9. Requisiti di ordine generale e speciale

- *requisiti di ordine generale:*

I concorrenti devono essere in possesso dei requisiti ex art. 80 D.Lgs 50/2016.

- *requisiti di ordine speciale:*

Requisiti che, a pena di esclusione, dovranno essere posseduti dai soggetti coinvolti, per le rispettive competenze, nelle fasi progettuale ed esecutiva:

- opere STRUTTURALI categoria S.06 – : ingegnere iscritto all'Albo professionale, abilitato alla firma del progetto strutturale, ai sensi della normativa vigente;

- opere EDILI categoria E.09 - ingegnere o architetto iscritto all'Albo professionale, abilitato alla firma del progetto, ai sensi della normativa vigente;

- opere IMPIANTISTICHE categoria IA: tecnici impiantisti abilitati specializzati in impianti (elettrici, meccanici) iscritti all'Albo professionale (perito/ingegnere), abilitati alla firma del progetto, ai sensi della normativa vigente (potrebbe essere un unico professionista o un professionista specializzato in impianti elettrici e un professionista specializzato in impianti meccanici);

- professionista iscritto in Albo professionale, iscritto negli appositi elenchi del Ministero dell'Interno, di cui all'art. 16 del D.Lgs. 8 marzo 2006, n. 139 (vale a dire professionista già iscritto al proprio Albo professionale ma che ha superato gli esami previsti dal D.Lgs. 139/2006 (ex legge 818/84));

- professionista/i incaricato/i dell'attività di coordinatore della sicurezza in fase di progettazione e in fase di esecuzione: requisiti di cui all'art. 98 del D.Lgs. 81/2008 e s.m.i.;

E' possibile che tutte le professionalità coincidano nel medesimo soggetto purché lo stesso sia in possesso delle necessarie qualifiche e abilitazioni.

Solo in caso di raggruppamenti è richiesta inoltre la presenza di un giovane professionista abilitato e iscritto all'albo professionale da meno di cinque anni, ai sensi dell'art. 24 c. 5 del D.Lgs. 50/2016 e del D.M. 263 del 02/12/2016 art. 4. Il giovane professionista deve possedere esclusivamente i requisiti generali di cui all'art. 80 del D.Lgs. 50/2016 e non è tenuto ad avere i requisiti tecnico-economici richiesti dal presente capitolato. Non è necessario che questa figura assuma responsabilità contrattuali.

- *Condizioni speciali di esecuzione del contratto*

Per quanto concerne la fase esecutiva, si fa presente che lo staff dovrà essere composto almeno dalle seguenti figure per le quali si indicano i necessari requisiti professionali.

Ufficio di Direzione Lavori:

1. Un professionista iscritto al relativo Albo professionale degli architetti o ingegneri, abilitato ai sensi della normativa vigente, che assumerà il ruolo di Direttore dei Lavori;
2. Un ingegnere iscritto all'Albo professionale, abilitato ai sensi della normativa vigente, che assumerà il ruolo di Direttore operativo relativamente alle opere di categoria E.09 – S.06
3. Un professionista in possesso dei requisiti di Coordinatore per la Sicurezza, così come indicati all'art. 98 del D.Lgs. n. 81/2008 e s.m.i..
4. Opere Impiantistiche IA - Tecnici impiantisti specializzati in impianti elettrici e meccanici iscritti all'Albo professionale (perito/ingegnere) che assumeranno il ruolo di Direttore Operativo relativamente alle opere di categoria IA (potrebbe essere un unico professionista o uno specializzato in impianti elettrici e uno specializzato in impianti meccanici).

I nominativi delle persone fisiche che assumeranno il ruolo di Direttore dei Lavori e di Direttore/i operativo/i, dovranno essere indicati in sede di offerta tecnica; le persone così individuate dovranno possedere i requisiti richiesti per lo svolgimento degli incarichi assegnati loro e di cui saranno personalmente responsabili.

I professionisti indicati come Direttore dei Lavori e Direttori Operativi dovranno essere riconducibili al concorrente, sia esso singolo o raggruppamento temporaneo, pertanto potranno essere esclusivamente:

- nel caso di professionisti singoli o associati, i medesimi professionisti ovvero loro dipendenti o consulenti;
- nel caso di persone giuridiche, amministratori, soci, dipendenti o consulenti.

10. Requisiti di capacità economico-finanziaria

Oltre ad essere ciascuno abilitato all'esercizio della professione ed iscritto al relativo Albo/Ordine professionale, i partecipanti alla gara dovranno possedere gli ulteriori requisiti di cui all'art. 83 comma 1 e 6 del D.Lgs. 50/2016, nonché al §2.2.2.1 e 2.2.2.2 delle Linee Guida n. 1 di attuazione del Codice dei Contratti recanti "Indirizzi generali sull'affidamento dei servizi attinenti all'architettura e all'ingegneria" di seguito riportati:

- copertura assicurativa annua contro i rischi professionali per un importo percentuale pari al 10% del costo di costruzione dell'opera da progettare (importo stimato in € 1.580.000,00), a comprova della capacità economico finanziaria, così come consentito dall'art. 83, comma 4, lett. c) del Codice e specificato dall'allegato XVII, parte prima, lettera a)
- Fatturato globale minimo per servizi di ingegneria e di architettura relativo ai migliori tre degli ultimi cinque esercizi disponibili (2017-2021) antecedenti la data di pubblicazione del bando, per un importo pari a € 539.710,00 ovvero pari al doppio dell'importo a base di gara. Tale requisito è richiesto al fine di selezionare operatori economici dalle indubbie capacità economico finanziarie, necessarie per procedere all'espletamento dei servizi tecnici richiesti con la presente procedura.

11. Requisiti di capacità tecnica-professionale

a) Un elenco di servizi di ingegneria e di architettura espletati negli ultimi dieci anni antecedenti la data di pubblicazione del bando e relativi a lavori di ognuna delle categorie e ID indicate nella successiva tabella e il cui importo complessivo, per ogni categoria e ID, è almeno pari a 2 volte l'importo stimato dei lavori della rispettiva categoria e ID. Gli importi minimi dei lavori, per categorie e ID, sono riportati nella seguente tabella.

CATEGORIE D'OPERA	ID. OPERE		Importo minimo richiesto
	Codice	Descrizione	
EDILIZIA	E.09	Sede Azienda Sanitaria, Distretto sanitario, Ambulatori di base. Asilo Nido, Scuola Materna, Scuola	1.650.000,00

		elementare, Scuole secondarie di primo grado fino a 24 classi, Scuole secondarie di secondo grado fino a 25 classi	
STRUTTURE	S.06	Strutture o parti di strutture in cemento armato - Verifiche strutturali relative - Ponteggi, centinature e strutture provvisoriale di durata superiore a due anni.	450.000,00
IMPIANTI	IA.02	Impianti di riscaldamento - Impianto di raffrescamento, climatizzazione, trattamento dell'aria - Impianti meccanici di distribuzione fluidi - Impianto solare termico	660.000,00
IMPIANTI	IA.03	Impianti elettrici in genere, impianti di illuminazione, telefonici, di rivelazione incendi, fotovoltaici, a corredo di edifici e costruzioni di importanza corrente - singole apparecchiature per laboratori e impianti pilota di tipo semplice	400.000,00

b) Un elenco di servizi "di punta" di ingegneria e architettura espletati negli ultimi dieci anni antecedenti la data di pubblicazione del bando, con le seguenti caratteristiche: l'operatore economico deve aver eseguito, per ciascuna delle categorie e ID della successiva tabella, due servizi per lavori analoghi, per dimensione e caratteristiche tecniche, a quelli oggetto dell'affidamento, di importo complessivo, per ogni categoria e ID, almeno pari 0,80 volte il valore della medesima.

In luogo dei due servizi, è possibile dimostrare il possesso del requisito anche mediante un unico servizio purché di importo almeno pari al minimo richiesto nella relativa categoria e ID. Gli importi minimi dei lavori, per categoria e ID, sono riportati nella seguente tabella:

Tabella "Categorie, ID e importi minimi dei lavori per i servizi di punta"

CATEGORIE D'OPERA	ID. OPERE		Importo minimo richiesto
	Codice	Descrizione	
EDILIZIA	E.09	Sede Azienda Sanitaria, Distretto sanitario, Ambulatori di base. Asilo Nido, Scuola Materna, Scuola elementare, Scuole secondarie di primo grado fino a 24 classi, Scuole secondarie di secondo grado fino a 25 classi	660.000,00
STRUTTURE	S.06	Strutture o parti di strutture in cemento armato - Verifiche strutturali relative - Ponteggi, centinature e strutture provvisoriale di durata superiore a due anni.	180.000,00
IMPIANTI	IA.02	Impianti di riscaldamento - Impianto di raffrescamento, climatizzazione, trattamento dell'aria - Impianti meccanici di distribuzione fluidi -	264.000,00

		Impianto solare termico	
IMPIANTI	IA.03	Impianti elettrici in genere, impianti di illuminazione, telefonici, di rivelazione incendi, fotovoltaici, a corredo di edifici e costruzioni di importanza corrente - singole apparecchiature per laboratori e impianti pilota di tipo semplice	160.000,00

12. Criterio di aggiudicazione

L'affidamento avverrà mediante procedura aperta e con applicazione del criterio dell'offerta economicamente più vantaggiosa individuata sulla base del miglior rapporto qualità prezzo, ai sensi degli artt. 60 e 95 comma 3 lett. b) e 157 del Codice nonché nel rispetto degli indirizzi forniti dalle Linee Guida n. 1 "Indirizzi generali sull'affidamento dei servizi attinenti all'architettura ed ingegneria" e secondo i seguenti criteri:

La valutazione dell'offerta sarà effettuata in base ai seguenti punteggi:

	PUNTEGGIO
OFFERTA TECNICA	70
OFFERTA ECONOMICA	30
TOTALE	100

CRITERI DI VALUTAZIONE DELL'OFFERTA TECNICA

Il punteggio dell'offerta tecnica è attribuito sulla base dei criteri di valutazione elencati nella sottostante tabella con la relativa ripartizione dei punteggi.

Criteria	Punti		Sub-criteri	Punti
Linee Guida ANAC n. 1, cap. VI				
A Professionalità ed adeguatezza dell'offerta TOTALE 25 PUNTI				
A Professionalità e adeguatezza dell'offerta desunta da un numero di tre servizi relativi a interventi ritenuti dal concorrente significativi della propria capacità a realizzare la prestazione sotto il profilo tecnico, scelti fra interventi qualificabili affini a quelli oggetto dell'affidamento, secondo quanto stabilito nel paragrafo VI della Linea Guida sopra citata e dal DM tariffe;	25	A.1	Analogia dell'oggetto dei servizi proposti con quello a base di gara	15
		A.2	Rilevanza per grado di innovazione e flessibilità dell'oggetto dei servizi proposti rispetto a quello a base di gara	10
B. caratteristiche metodologiche dell'offerta desunte dall'illustrazione delle modalità di svolgimento delle prestazioni oggetto dell'incarico TOTALE 45 PUNTI				
B Caratteristiche metodologiche dell'offerta desunte dalla illustrazione delle modalità di svolgimento delle prestazioni oggetto dell'incarico.	45	B.1	Approccio alle tematiche che caratterizzano il servizio offerto, in relazione alle esigenze della committenza, dell'utenza finale, con riferimento al contesto generale <i>in</i>	15

			<i>relazione alle esigenze della committenza, dell'utenza finale, con riferimento al contesto generale, urbanistico, trasportistico, territoriale e ambientale in cui si inseriranno le opere, modalità di integrazione e valorizzazione nel contesto ambientale .</i>	
		B.2	Risoluzione delle interferenze e alla riduzione del disagio per gli ospiti e lavoratori della CRA adiacente all'immobile durante la realizzazione dell'opera.	10
		B. 3	Modalità di esecuzione del servizio nel suo complesso con riguardo all'articolazione delle diverse fasi previste nonché di relazione e di concertazione con le amministrazioni e la comunità locale.	5
		B. 4	Illustrazione delle soluzioni organizzative e metodologiche che verranno adottate, con particolare riguardo alla qualità delle soluzioni progettuali proposte in relazione a flessibilità, prestazioni energetiche, utilizzo dei CAM e tempi di realizzazione	10
		B. 5	Caratteristiche e professionalità della struttura di progetto e di direzione dei lavori	5
C. ribasso percentuale unico indicato nell'offerta economica;	30			30
Totale Punteggio	100			100

Ai sensi dell'art. 95, comma 8, del Codice, è prevista una soglia minima di sbarramento pari a 51/85 punti per il punteggio tecnico complessivo. Il concorrente sarà escluso dalla gara nel caso in cui consegua un punteggio, dopo l'eventuale riparametrazione, inferiore alla predetta soglia, in quanto la relativa offerta sarà considerata non idonea in relazione all'oggetto del contratto e alle esigenze di qualità della prestazione richieste dalla stazione appaltante.

13. Modalità di presentazione delle offerte

Le modalità di presentazione della documentazione amministrativa sono contenute nel disciplinare di gara. Per quanto concerne l'Offerta tecnica e l'Offerta Economica si stabilisce quanto segue:

Offerta tecnica:

L'offerta tecnica deve essere redatta secondo i criteri di valutazione indicati, declinandola per ciascun criterio. Pertanto ciò che riguarda un determinato criterio verrà valutato esclusivamente per quanto è descritto nell'offerta tecnica relativamente al criterio stesso, ovvero la commissione non prenderà in considerazione eventuali altri riferimenti riguardanti il criterio in questione presenti in altre parti della relazione tecnica stessa.

All'interno della busta contenente l'offerta tecnica dovrà essere presente, a pena di esclusione, la seguente documentazione:

a) Con riferimento alla «professionalità e adeguatezza dell'offerta»:

Descrizione di n. 3 servizi svolti relativi ad interventi ritenuti dal concorrente significativi della propria capacità a realizzare la prestazione sotto il profilo tecnico, scelti tra interventi qualificabili affini a quelli oggetto dell'affidamento, secondo i criteri desumibili dalle tariffe professionali.

La commissione valuterà positivamente l'eterogeneità degli interventi proposti, ancorché tipologicamente identificabili con l'oggetto del servizio posto a base di gara.

Per ognuno dei 3 servizi devono essere indicati: l'importo dei lavori oggetto delle prestazioni illustrate, ripartito per classi e categorie, il periodo di esecuzione, il soggetto committente, gli esecutori dei singoli servizi illustrati, la natura e le caratteristiche delle prestazioni effettuate, nonché le analogie tra le opere e i servizi illustrati e le caratteristiche principali delle opere e servizi oggetto della presente procedura selettiva.

Per ciascun servizio deve essere fornita una scheda sintetica.

Ciascuna scheda dovrà essere accompagnata da una relazione descrittiva, comprensiva di testi, grafici ed immagini, che non potrà superare un massimo di 4 facciate formato A4.

Alla relazione possono essere allegare complessivamente al massimo n. 3 tavole grafiche in formato non più grande di A3.

Non sono computati nel numero delle cartelle le copertine e gli eventuali sommari.

Le eventuali cartelle in esubero rispetto al numero massimo richiesto non verranno prese in esame, seguendo il criterio della impaginazione di presentazione.

La documentazione dovrà essere raccolta in un'unica relazione numerata denominata "relazione A professionalità e adeguatezza dell'offerta" che dovrà essere articolata in capitoli corrispondenti agli elementi di valutazione (A) indicati nella "Tabella dei criteri di valutazione dell'offerta tecnica

b) Con riferimento alle «caratteristiche metodologiche dell'offerta - modalità di esecuzione del servizio»:

Relazione tecnico illustrativa con la quale il concorrente illustra le modalità di esecuzione del servizio, illustrando la propria proposta sviluppata secondo quanto specificato nei criteri di valutazione e recante in particolare:

- l'analisi ed il commento delle tematiche che caratterizzano il servizio offerto, in relazione alle esigenze della committenza, dell'utenza finale, con riferimento al contesto generale, urbanistico, trasportistico, territoriale e ambientale in cui si inseriranno le opere, modalità di integrazione e valorizzazione nel contesto ambientale
- l'indicazione, l'analisi ed il commento delle modalità di esecuzione del servizio nel suo complesso con riguardo all'articolazione delle diverse fasi previste nonché di relazione e di concertazione con l'amministrazione comunale e la comunità locale;
- l'illustrazione delle soluzioni organizzative e metodologiche che verranno adottate, con particolare riguardo alla qualità delle soluzioni progettuali proposte in relazione a flessibilità, prestazioni energetiche, utilizzo dei CAM e tempi di realizzazione
- L'illustrazione delle caratteristiche e professionalità della struttura di progetto e di direzione dei lavori

La relazione tecnico illustrativa, comprensiva di testi, grafici ed immagini, non potrà superare un massimo di 12 facciate formato A4.

Fermo il suddetto limite di facciate, potranno essere inserite nella relazione massimo n 6 pagine composte in formato non più grande di A3 solo se riguardanti illustrazioni grafiche, diagrammi e simili, con esclusione di testi.

La documentazione verrà raccolta in un'unica relazione denominata "relazione B caratteristiche metodologiche dell'offerta .. modalità di esecuzione del servizio" che dovrà essere articolata in

capitoli corrispondenti agli elementi di valutazione relativi ai sub-criteri B 1- B 2 - B 3 - B 4

Le relazioni richieste dovranno essere numerate e stampate su di un unico lato, tipo di carattere Arial, stile normale e dimensione maggiore uguale a 10 e margini destro e sinistro di minimo 2 cm ciascuno.

Non sono computate nel numero delle cartelle le copertine, gli eventuali sommari e le eventuali certificazioni di organismi accreditati o istituti indipendenti allegate alle relazioni. A pena di esclusione la documentazione costituente "offerta tecnica" non deve contenere elementi che possano consentire una qualsiasi valutazione o considerazione di carattere economico o sui tempi di esecuzione.

Ai sensi dell'art. 24, comma 5 del Codice, l'incarico è espletato da professionisti iscritti negli appositi Albi, personalmente responsabili e nominativamente indicati nell'offerta, con la specificazione delle rispettive qualificazioni professionali.

È inoltre indicata sempre nell'offerta la persona fisica incaricata dell'integrazione tra le varie prestazioni specialistiche.

È ammessa la coincidenza nello stesso soggetto di una o più delle figure professionali sopra indicate.

È possibile indicare uno stesso soggetto quale responsabile contemporaneamente di più prestazioni specialistiche, così come è possibile indicare, per una stessa prestazione specialistica, più soggetti responsabili.

L'offerta tecnica deve essere sottoscritta dal legale rappresentante del concorrente o da un suo procuratore.

Nel caso di concorrenti associati, l'offerta dovrà essere sottoscritta con le modalità indicate per la sottoscrizione della domanda di cui al punto 15.1. In caso di mancanza e/o non sottoscrizione dell'offerta tecnica così come in caso di offerta condizionata, plurima, il concorrente verrà escluso ai sensi dell'art. 83, comma 9, del Codice senza applicazione del soccorso istruttorio.

Ai fini di regolamentare correttamente eventuali richieste di accesso agli atti nella forma prevista dall'art. 76 del D.Lgs 50/2016, i concorrenti sono chiamati ad evidenziare in modo chiaro ed esplicito le eventuali parti dell'offerta tecnica che, a loro giudizio, contengano informazioni riservate attinenti a segreti tecnici e professionali. L'evidenziazione dovrà essere accompagnata da una dichiarazione motivata e comprovata circa la sussistenza di tale carattere di segretezza da inserire nella busta dell'offerta tecnica. Le parti evidenziate nonché la dichiarazione saranno comunque oggetto di valutazione da parte della Stazione Appaltante che, qualora non ravvisi oggettive ed inconfutabili ragioni di segretezza, le renderà visibili in caso di richiesta di accesso agli atti, previa comunicazione all'interessato. In assenza di parti evidenziate e della dichiarazione sulle motivazioni di segretezza, i progetti e la relazione metodologica si intenderanno totalmente accessibili.

Ai sensi dell'art. 53 comma 6 del D.Lgs. 50/2016 è in ogni caso consentito l'accesso al concorrente che lo chieda in vista della difesa in giudizio dei propri interessi in relazione alla presente gara.

Offerta economica:

L'offerta economica contenuta all'interno della relativa busta dovrà, a pena di esclusione, indicare il ribasso percentuale unico che verrà applicato sia alla parcella professionale sia alle spese generali.

Si precisa che:

- i ribassi dovranno riportare i decimali fino alla terza cifra compresa; ove siano indicati più decimali la commissione giudicatrice procederà al troncamento al terzo decimale;
- l'offerta economica dovrà indicare il ribasso percentuale, espresso in lettere, sul valore a base di gara;
- il ribasso percentuale indicato sarà il medesimo per tutte le prestazioni oggetto di appalto;
- all'interno della busta non dovranno essere inseriti ulteriori documenti oltre l'offerta economica corredata delle necessarie firme.

14. Modalità di valutazione delle offerte

Criteri di valutazione delle Offerte Tecniche

Criterio A PROFESSIONALITA' E ADEGUATEZZA DELL'OFFERTA – PUNTI MAX ATTRIBUITI N. 25.

Oggetto di valutazione non è solo la professionalità in senso assoluto quanto soprattutto la competenza specifica in relazione alla tipologia del bene oggetto dei servizi proposti e alle caratteristiche dell'intervento stesso, in quanto garanzia di migliore rispondenza agli obiettivi che persegue la stazione appaltante.

Gli interventi illustrati dovranno essere relativi a lavori delle classi e categorie che qualificano principalmente il lavoro, fermo restando che la valutazione tenderà a privilegiare gli interventi che contengano anche lavori delle altre classi e categorie indicate con particolare attenzione al livello di innovazione che caratterizza l'opera.

In particolare la Commissione giudicatrice nell'espressione delle proprie valutazioni terrà presente quanto segue:

Sub criterio A.1 - Analogia dell'oggetto dei servizi proposti con quello a base di gara -PUNTI MAX ATTRIBUITI N. 15

- congruenza dell'oggetto dei servizi presentati in rapporto all'oggetto del presente incarico;
- soluzioni tecniche ed architettoniche adottate;
- soluzioni strutturali adottate e relativo impatto architettonico;
- qualità ed efficacia delle soluzioni adottate per risolvere le criticità previste ed impreviste nell'esecuzione dei servizi presentati e affinità con quelle potenzialmente riscontrabili nell'intervento in oggetto.

Sub criterio A.2 - Rilevanza per grado di innovazione e flessibilità dell'oggetto dei servizi proposti rispetto a quello a base di gara -PUNTI MAX ATTRIBUITI N. 10

- innovatività e flessibilità delle soluzioni tecniche ed architettoniche adottate;
- riverbero delle soluzioni adottate per la semplificazione delle manutenzioni;
- soluzioni adottate relativamente agli aspetti funzionali;
- soluzioni volte all'integrazione dell'infrastruttura con il contesto ambientale;

CRITERIO B CARATTERISTICHE METODOLOGICHE DELL'OFFERTA – PUNTI MAX ATTRIBUITI N. 45

Oggetto di valutazione sarà la capacità di inquadramento e di valutazione dell'oggetto dell'incarico soprattutto in riferimento alle particolarità e criticità presenti, nonché la coerenza con la struttura tecnico organizzativa proposta. La valutazione sarà effettuata tenendo in considerazione quanto segue:

Sub criterio B.1- Approccio alle tematiche che caratterizzano il servizio offerto, in relazione alle esigenze della committenza, dell'utenza finale, con riferimento al contesto generale, urbanistico, trasportistico, territoriale e ambientale in cui si inseriranno le opere, modalità di integrazione e valorizzazione nel contesto ambientale - PUNTI MAX ATTRIBUITI N. 15 -

- Analisi ed il commento delle tematiche che caratterizzano il servizio offerto
- Modalità di relazione alle esigenze della committenza, dell'utenza finale
- Inquadramento generale rispetto al contesto, di servizi e attività presenti in cui si inseriranno le opere,
- modalità di integrazione e valorizzazione nel contesto ambientale

Sub criterio B.2 -Risoluzione delle interferenze e alla riduzione del disagio per gli ospiti e lavoratori della CRA adiacente all'immobile durante la realizzazione dell'opera - PUNTI MAX ATTRIBUITI N. 10 -

Analisi del contesto e valutazione dei possibili scenari di interferenza con l'attività della CRA

Modalità di gestione del cantiere atte a ridurre i disagi dovuti a movimento mezzi d'opera, rumore, produzione polveri ecc.

Sub criterio B.3- Modalità di esecuzione del servizio nel suo complesso con riguardo all'articolazione delle diverse fasi previste nonché di relazione e di concertazione con le amministrazioni e la comunità locale. - PUNTI MAX ATTRIBUITI N. 5

- modalità di esecuzione del servizio in termini di metodologia operativa utilizzata per la redazione delle varie fasi del servizio
- relazione e di concertazione con l'ASP, l'amministrazione comunale e la comunità locale;

Sub criterio B.4- Illustrazione delle soluzioni organizzative e metodologiche che verranno adottate, con particolare riguardo alla qualità delle soluzioni progettuali proposte in relazione a flessibilità, prestazioni energetiche, utilizzo dei CAM e tempi di realizzazione - PUNTI MAX ATTRIBUITI N. 10

- Illustrazione delle soluzioni organizzative e metodologiche che verranno adottate relativamente alla qualità delle soluzioni progettuali proposte in relazione alla:
 - o Flessibilità (riguardante gli spazi e considerando la scuola come un organismo in continua evoluzione),
 - o prestazioni energetiche,
 - o utilizzo dei CAM,
 - o tempi di realizzazione,

sarà tenuta in considerazione anche la chiarezza della esposizione in questo punto

Sub criterio B.5- Caratteristiche e professionalità della struttura di progetto e di direzione dei lavori - PUNTI MAX ATTRIBUITI N. 5

- Modalità di interfacciarsi tra le diverse professionalità nelle varie fasi dell'opera mediante l'illustrazione delle singole caratteristiche e professionalità sia della struttura di progetto che di quella deputata alla direzione dei lavori;
- Relazioni con il Comune di Castelnovo di Sotto nelle diverse fasi

15. Metodi di attribuzione del punteggio

OFFERTA TECNICA: Punteggio Massimo 70 punti

Punteggio massimo assegnato per la parte qualitativa Q(i) (punti max 70) è valutato con un metodo multicriteria, applicato secondo la seguente formula:

$$Q(i) = A(i)+B(i)$$

Q(i) = punteggio complessivo assegnato all'offerta i-esima;

A(i), B(i): punteggi assegnati ad ogni offerta per ciascuno dei criteri sopra indicati.

Il punteggio verrà attribuito a ciascun dei sub criteri sopra elencati con la seguente formula:

$$X(i) = p*\text{subcrit}(i)/\text{subcrit}(\text{max})$$

X(i): risultato attribuito a ciascun concorrente per ogni sub criterio oggetto di valutazione;

p: punteggio massimo stabilito per ciascuno dei sub criteri sopra indicati;

subcrit(i): punteggio attribuito a ciascun concorrente per ogni sub criterio da parte della Commissione giudicatrice secondo il prospetto sottoindicato;

subcrit (max): punteggio massimo fra quelli attribuiti per ciascun sub criterio da parte della Commissione giudicatrice secondo il prospetto sottoindicato.

Si procede ad una sola riparametrazione per i punteggi attribuiti per ciascun sub criterio.

Per ciascun sub criterio ciascun commissario attribuisce un giudizio, con applicazione del valore numerico, come sotto indicato:

Eccellente:	1
Ottimo:	0,9
Buono:	0,8
Discreto:	0,7
Sufficiente:	0,6
Non del tutto sufficiente:	0,5
Scarso:	0,4
Molto scarso:	0,3
Insufficiente:	0,2
Quasi del tutto assente:	0,1
Non valutabile:	0

Il valore corrispondente alla media dei giudizi dei commissari per ogni sub criterio verrà inserito nella formula sopra indicata al fine di procedere all'assegnazione del punteggio, per ciascun sub criterio, a ogni singolo concorrente.

Il risultato di ogni criterio è dato dalla somma algebrica dei punteggi ottenuti per ciascun sub criterio, come sopra calcolati.

OFFERTA ECONOMICA: Punteggio Massimo 30 punti

I concorrenti dovranno indicare il ribasso in percentuale che verrà applicato all'importo a base di gara, al netto dell'IVA di legge.

Per la valutazione delle offerte si applicherà la seguente formula (vedi Linea Guida Anac):

$$V(i) = 30 \cdot (R/R_{\max})^{0,3}$$

V(i) = punteggio attribuito

R= ribasso offerto da ciascun concorrente

Rmax = ribasso dell'offerta più conveniente

0,3 = coefficiente >0

Si precisa che:

- la Commissione non procederà all'apertura delle buste contenenti le offerte economiche a operatori economici che non abbiano raggiunto, in ordine ai parametri relativi all'offerta tecnica, almeno il punteggio di 40 su 70 prima della riparametrazione;
- si procederà alla valutazione della congruità delle offerte in relazione alle quali sia i punti relativi al prezzo sia la somma dei punti relativi a tutti gli altri elementi di valutazione, siano entrambi pari o superiori ai quattro quinti dei corrispondenti punti massimi previsti, purchè siano ritenute valide almeno tre offerte. (art. 97, comma 3 del Codice); il RUP potrà procedere alla verifica di congruità anche in altri casi.

16. Pagamento dei compensi

Il pagamento si articolerà in due fasi, la prima relativa alla fase di progettazione sarà pari al 55% del compenso, la seconda relativa alla fase di Direzione Lavori sarà pari al 45% del compenso.

Limitatamente al compenso professionale relativo alla prima fase e quindi alla progettazione definitiva, esecutiva e al coordinamento per la sicurezza in fase di progettazione:

- un primo pagamento verrà rilasciato come anticipazione del prezzo ex art. 35, comma 18 del 18 integrato con l'art. 207 del DL 34/2020, corrispondente al 20% del relativo corrispettivo e un ulteriore 10 % su richiesta dell'interessato;
- un secondo pagamento pari al 10% all'approvazione del progetto definitivo;
- un terzo pagamento pari al 10% all'approvazione del progetto esecutivo.

Relativamente al compenso relativo alla seconda fase e quindi alle attività di Direzione dei Lavori e Coordinamento della sicurezza in fase esecutiva, esso sarà invece liquidato proporzionalmente ai SAL, previa presentazione di regolare nota di pagamento, per acconti commisurati al 90% dell'ammontare del compenso relativo, la liquidazione avverrà in occasione dei singoli stati di avanzamento. Il saldo a conguaglio del compenso avverrà alla conclusione della prestazione professionale, a collaudo avvenuto.

Il Comune di Castelnuovo di Sotto provvederà al pagamento, dietro presentazione di regolare fattura da emettersi successivamente alla regolare esecuzione della prestazione medesima, entro 30 giorni dalla data di ricevimento della fattura stessa

Nel caso in cui il professionista dichiarerà di avere dei dipendenti, da liquidare, sarà eventualmente operata una ritenuta dello 0,50%; le ritenute saranno svincolate soltanto in sede di liquidazione finale. Inoltre, per ogni pagamento, sarà necessaria l'acquisizione del DURC (Documento Unico di Regolarità Contributiva).

16 bis – Sub appalto

Il sub appalto è disciplinato dagli artt. 31, comma 8 e 105 del Codice dei Contratti

17. Inadempienze contrattuali

E' prevista una penale pari allo 0,3 ‰ sull'importo del contratto per ogni giorno naturale e consecutivo di ritardo rispetto ai tempi previsti dalle vigenti disposizioni normative, relativamente alle singole scadenze per responsabilità del Professionista.

In caso di ritardi superiori al 10% dei giorni assegnati, Il Comune di Castelnuovo di Sotto si riserva il diritto di rescindere il contratto fatto salvo il diritto di richiedere il pagamento delle penali per il ritardo massimo e di esperire ogni ulteriore possibilità di rivalsa nei confronti del Professionista.

Il Responsabile del Procedimento, nominato dal Comune di Castelnuovo di Sotto per la realizzazione dell'opera, ha il potere di controllare tutte le prestazioni specificatamente assegnate al Professionista.

Nel caso che si riscontrasse qualche inadempimento, verrà data formale comunicazione, via PEC negli altri casi, con l'indicazione analitica degli stessi. Il Professionista dovrà rispondere per iscritto entro 10 giorni naturali e consecutivi, evidenziando analiticamente le proprie controdeduzioni.

Il Comune di Castelnuovo di Sotto può recedere dal contratto, senza bisogno di motivazioni, nel caso che al Professionista vengano addebitate penali per un ammontare pari a € 5.000,00.

Qualora il Comune di Castelnuovo di Sotto, intendesse recedere dal servizio conferito per motivi non imputabili al Professionista, provvederà a corrispondere i compensi dovuti relativamente alle prestazioni espletate fino a quel momento, più il 10% dei compensi previsti per la parte di servizio non ancora completato.

18. Assunzione di responsabilità e assicurazione

1. Il professionista assume personalmente gli obblighi e le responsabilità attribuitegli dalle norme vigenti in materia di sicurezza, per la parte di competenza, e di quelle discendenti dal presente contratto, ferme restando le responsabilità proprie del R.U.P..
2. A garanzia degli adempimenti relativi al presente contratto il professionista costituisce una cauzione definitiva pari al 10% dell'importo di aggiudicazione dell'appalto, secondo le misure e le modalità previste dall'art. 103, del D.Lgs. 50/2016, mediante garanzia fidejussoria o bancaria. La garanzia contiene la rinuncia al beneficio della preventiva escussione del debitore principale e la sua piena operatività entro 15 (quindici) giorni dalla richiesta dell'Amministrazione.
3. Il professionista dovrà depositare presso il committente una polizza assicurativa contro tutti i rischi inerenti il servizio, rilasciata da, con efficacia dalla data di approvazione del medesimo sino all'ultimazione delle prestazioni; tale polizza è prestata per un massimale unico complessivo di € 3.000.000,00.
4. Qualora derivino danni o sanzioni al R.U.P., per cause che siano direttamente ascrivibili alla cattiva o colposa conduzione del servizio assegnato il committente potrà rivalersi sul

professionista per i danni o le sanzioni patite.

19. Recesso e risoluzione del contratto

a) E' facoltà del committente/responsabile del Servizio revocare il servizio tecnico affidato e recedere anticipatamente dal contratto in ogni momento, senza obbligo di motivazione né di preavviso, purché con nota scritta fatta pervenire in modo certo allo stesso professionista.

Se la revoca non avviene per colpa imputabile al professionista, trova applicazione l'articolo 2237 del Codice Civile, e sono dovuti gli onorari e le spese relative alle prestazioni effettuate prima del ricevimento della nota di revoca dell'incarico, entro il termine di 30gg. dall'avvenuta richiesta da parte del professionista coordinatore, oltre all'eventuale maggior compenso calcolato con riferimento alla normativa o alle tariffe professionali. Se la revoca avviene per colpa imputabile al professionista, dal compenso calcolato come sopra, al netto del maggior compenso per servizio parziale, dovranno essere dedotti i risarcimenti per i danni procurati al Comune di Catelnovo di Sotto;

b) Il committente/responsabile dei lavori è autorizzato all'utilizzazione, limitatamente al cantiere interessato, degli atti e dei documenti prodotti dal professionista nell'espletamento del proprio servizio tecnico, e ciò anche in caso di affidamento a terzi di ulteriori prestazioni o del proseguimento e completamento di prestazioni interrotte.

Il Responsabile del procedimento Ing. Giuseppe Sanfelici